

## **MEMORIAL DESCRITIVO**

# **REFORMA DO CEI VER. HELUIZ ANTONIO MORAES GONZAGA**

**JULHO/2023**

## SUMÁRIO

|            |   |           |
|------------|---|-----------|
| <b>1.</b>  | <b>INTRODUÇÃO .....</b>   | <b>3</b>  |
| 1.1.       | OBJETO.....   | 3         |
| 1.2.       | DESCRIÇÃO .....   | 3         |
| 1.3.       | RESPONSABILIDADE, GARANTIA E RESPEITO AO PROJETO.....                   | 4         |
| 1.4.       | RESPONSABILIDADE, GARANTIA E RESPEITO AO PROJETO FISCALIZAÇÃO .....     | 4         |
| <b>2.</b>  | <b>DISPOSIÇÕES GERAIS.....</b>  | <b>5</b>  |
| 2.1.       | INSTALAÇÃO E ADMINISTRAÇÃO DA OBRA.....                                 | 7         |
| <b>3.</b>  | <b>SERVIÇOS INICIAIS .....</b>  | <b>11</b> |
| <b>4.</b>  | <b>DEMOLIÇÃO E REMOÇÃO .....</b>  | <b>13</b> |
| <b>5.</b>  | <b>PAREDES E PAINEIS .....</b>  | <b>14</b> |
| 5.1.       | ALVENARIA COM TIJOLO CERÂMICO 8 FUROS .....                             | 14        |
| <b>6.</b>  | <b>REVESTIMENTOS .....</b>  | <b>14</b> |
| 6.1.       | REVESTIMENTOS DE TETO.....  | 16        |
| 6.1.1.     | FORRO PVC .....   | 16        |
| <b>7.</b>  | <b>COBERTURA.....</b>   | <b>16</b> |
| 7.1.       | CALHAS E RUFOS.....   | 17        |
| <b>8.</b>  | <b>ESQUADRIAS.....</b>  | <b>17</b> |
| 8.1.       | ESQUADRIAS METÁLICAS .....  | 18        |
| <b>9.</b>  | <b>PINTURA.....</b>   | <b>18</b> |
| 9.1.       | PINTURA ACRÍLICA FOSCA PARA PAREDES INTERNAS/EXTERNAS - 02 DEMÃOS<br>20 |           |
| <b>10.</b> | <b>INSTALAÇÕES DE ÁGUAS PLUVIAIS .....</b>                              | <b>20</b> |
| <b>11.</b> | <b>INSTALAÇÕES ELÉTRICAS .....</b>                                      | <b>21</b> |
| <b>12.</b> | <b>CLIMATIZAÇÃO .....</b>   | <b>22</b> |
| <b>13.</b> | <b>SERVIÇOS FINAIS.....</b>   | <b>23</b> |

## **1. INTRODUÇÃO**

### **1.1. OBJETO**

O presente documento trata dos procedimentos e orientações necessárias para contratação de empresa através do ato público de concorrência, objetivando a execução de obras de:

Obra: REFORMA DO CEI VER. HELUIZ ANTONIO MORAES GONZAGA  
Endereço: R. JOSÉ EUGÊNIO MÜLLER, 130- SÃO JOÃO - ITAJAÍ, SC.

### **1.2. DESCRIÇÃO**

A obra se deve para atender as seguintes necessidades:

1. Troca de todas as telhas e madeiramento onde o telhado é em telhas cerâmicas e telhado da edificação da frente (de 2 pavimentos) por madeiramento novo e telhas novas em fibrocimento 6mm.
2. Retirada do guarda-corpo metálico na circulação do segundo pavimento, que se tornará um solário, e construção no lugar de mureta em alvenaria até altura de 1,10m e acima desta mureta fechamento em janelas de vidro com película com esquadria de alumínio e bandeira fixa da janela em vidro com película com esquadria de alumínio.
3. Colocação de tela de segurança por fora das janelas desta circulação/solário do 2º pavimento.
4. Fechamento do Refeitório com painéis de vidro temperado fixo com 2 portas em vidro temperado, sendo uma para entrada/saída no refeitório, e uma para entrada/saída para o pátio interno descoberto.
5. Instalação de ar condicionado Split de 24000 BTUS.
6. Troca de todas as calhas, rufos e chapims (capa de muro), por novos em alumínio.
7. Troca das 4 janelas da fachada principal frontal da edificação por janelas novas em vidro com esquadria de alumínio.
8. Retirada e recolocação de grade paras as 4 janelas da fachada principal.
9. Colocação de novo peitoril em granito nas 4 janelas da fachada principal.
10. Troca do forro do refeitório por novo em pvc.

A Secretaria Municipal de Educação numa ação ímpar necessita providenciar a realização de medida administrativa por intermédio de ato administrativo requisitando a contratação dos serviços que visa garantir o atendimento desta unidade escolar em questão.

### **1.3. RESPONSABILIDADE, GARANTIA E RESPEITO AO PROJETO**

O presente memorial tem por objetivo estabelecer os requisitos, condições técnicas e administrativas que irão reger o desenvolvimento das obras contratadas pelo Município de Itajaí. Este memorial será parte integrante do documento contratual.

A Contratada deverá obrigatoriamente manter na obra cópias de todos os projetos, bem como este memorial descritivo.

Deverá cumprir também todas as exigências das Leis e Normas de Segurança e Higiene do Trabalho, fornecendo adequado equipamento de proteção individual a todos que trabalham ou que, por qualquer motivo, permaneçam na obra.

### **1.4. RESPONSABILIDADE, GARANTIA E RESPEITO AO PROJETO FISCALIZAÇÃO**

A Secretaria de Educação efetuará fiscalização periódica na obra, desde o início dos serviços até o seu recebimento definitivo. A fiscalização deverá realizar, dentre outras, as seguintes atividades:

- solucionar, através das providências que se fizerem necessárias, as incoerências, falhas e omissões constatadas nos desenhos, especificações e demais elementos do projeto;
- fornecer detalhes construtivos que achar necessário para a perfeita execução da obra;
- paralisar qualquer serviço que, a seu critério, não esteja sendo executado em conformidade com a boa técnica construtiva, normas de segurança ou qualquer disposição oficial aplicável ao objeto do contrato;
- ordenar a substituição de materiais e equipamentos que, a seu critério, sejam considerados defeituosos, inadequados ou inservíveis para a obra;
- ordenar que seja refeito qualquer trabalho que não obedeça aos elementos de projeto e demais disposições contratuais, correndo por conta da contratada as despesas decorrentes da correção realizada;
- aprovar os serviços executados e realizar as respectivas medições.

A presença da fiscalização durante a execução dos serviços, quaisquer que sejam os atos praticados no desempenho de suas funções, não implica solidariedade ou corresponsabilidade com a construtora, que responderá única e integralmente pela execução dos serviços, inclusive pelos serviços executados por suas subcontratadas, na forma da legislação em vigor.

Os detalhes de serviços constantes e não mencionados neste memorial descritivo, assim como todos os detalhes de serviços aqui mencionados, que não constem nos desenhos, serão interpretados como fazendo parte do projeto.

Nenhuma modificação poderá ser feita sem o consentimento, por escrito, da fiscalização, assim como toda e qualquer alteração deverá ter a aprovação por escrito do profissional responsável pelo projeto específico a ser alterado.

Quando da apresentação do orçamento, fica subentendido que o Construtor não teve qualquer dúvida relacionada com a interpretação dos projetos e demais elementos fornecidos, permitindo-lhe assim elaborar proposta completa. Portanto, fica estabelecido que a realização, pelo Construtor, de qualquer elemento ou seção de serviços implicará na tácita aceitação e ratificação, por parte dele, dos materiais, processos e dispositivos adotados e preconizados nestas especificações, para o elemento ou seção de serviços executados.

## **2. DISPOSIÇÕES GERAIS**

Os serviços contratados serão executados rigorosamente de acordo com as normas a seguir:

I - Todos os materiais serão de primeira qualidade e, salvo os expressamente excluídos adiante, serão inteiramente fornecidos pela CONTRATADA.

Para todos os materiais a seguir especificados, somente serão aceitos produtos rigorosamente equivalentes em qualidade e preço. Nestas especificações deve ficar perfeitamente claro que em todos os casos de caracterização de materiais ou equipamentos, por determinada marca, denominação ou fabricação, fica subentendida a alternativa “ou rigorosamente equivalente” a juízo da CONTRATANTE.

II - A mão-de-obra a empregar pela CONTRATADA deverá ser corretamente dimensionada para atender ao Cronograma de Execução das Obras, além de tecnicamente qualificada e especializada sempre que for necessário. Os turnos de trabalho anormais, em domingos, feriados ou períodos noturnos, deverão ser comunicados por escrito com antecedência mínima de 24 horas, para que a fiscalização de obras acompanhe os serviços nestes períodos. Caso a fiscalização de obra ache necessária a admissão e/ou afastamento de qualquer funcionário para melhorar o desempenho na obra, a CONTRATADA deverá atender tal solicitação prontamente.

III - A CONTRATADA, ainda na condição de proponente, terá procedido a prévia visita ao local onde será realizada a obra a fim de tomar ciência das condições hoje existentes, locação e níveis, bem como minucioso estudo, verificação e comparação de todos os desenhos dos projetos de Arquitetura, inclusive detalhes, das especificações e demais documentos técnicos fornecidos pela CONTRATANTE para a execução da obra.

Dos resultados dessa verificação preliminar, terá a CONTRATADA, ainda na condição de proponente, dado imediata comunicação por escrito à CONTRATANTE antes da apresentação da proposta, apontando discrepâncias sobre qualquer transgressão a normas técnicas, regulamentos ou posturas de leis em vigor, de forma a serem sanados os erros, omissões ou discrepâncias que possam trazer embaraços ao perfeito desenvolvimento da obra. Isto posto, a CONTRATANTE não aceitará, “a posteriori”, que a CONTRATADA venha

a considerar como serviços extraordinários aqueles resultantes da interpretação dos desenhos do projeto, inclusive detalhes, e do prescrito neste memorial.

IV - Os serviços serão executados em total e estrita observância das indicações constantes dos projetos fornecidos pela CONTRATANTE e referidos neste memorial. Para solucionar divergências entre documentos contratuais, fica estabelecido que:

- em caso de divergência entre o Memorial Descritivo e os desenhos do Projeto Arquitetônico, prevalecerá sempre o primeiro;

- em caso de divergência entre o Memorial Descritivo e os desenhos dos projetos especializados - Estrutural e Instalações, prevalecerão sempre estes últimos;

- em caso de divergência entre as cotas dos desenhos e suas dimensões, medidas em escala, prevalecerão sempre as primeiras;

- em caso de divergência entre os desenhos de escalas diferentes, prevalecerão sempre os de maior escala;

- em caso de divergência entre desenhos de datas diferentes, prevalecerão sempre os mais recentes;

- em caso de divergência entre o quadro-resumo de esquadrias e as localizações destas nos desenhos, prevalecerão sempre essas últimas;

- em caso de dúvida quanto à interpretação dos desenhos, das normas ou das especificações, orçamentos ou procedimentos contidos no Memorial Descritivo, será consultada a CONTRATANTE.

V - Compete à CONTRATADA proceder à compatibilização dos projetos - de arquitetura, de estrutura, de instalações e outros -, oportunidade em que verificará eventuais interferências entre eles, tais como:

- rede de dutos de ar condicionado em relação ao posicionamento de vigas, pilares e outros elementos estruturais;

- tubulações de água e de esgotos em relação a esses mesmos elementos estruturais;

- altura de vigas, especialmente em escadas, com vistas ao trânsito de pessoas.

Caso seja detectado qualquer problema dessa espécie, a CONTRATADA providenciará a modificação necessária - em um ou mais projetos - submetendo a solução encontrada ao exame e autenticação da fiscalização, última palavra a respeito do assunto, sem qualquer ônus para a CONTRATANTE.

VI - Cabe à CONTRATADA elaborar, de acordo com as necessidades da obra, desenhos complementares, os quais serão previamente examinados e autenticados, se for o caso, pela CONTRATANTE. Durante a construção, poderá a CONTRATANTE apresentar desenhos complementares, os quais serão, também, devidamente autenticados pela CONTRATADA.

VII - Serão impugnados pela fiscalização todos os trabalhos que não satisfaçam às condições contratuais. Ficará a CONTRATADA obrigada a demolir e a refazer os trabalhos impugnados, ficando por sua conta exclusiva as despesas decorrentes dessas providências.

## AMOSTRAS E CRITÉRIOS DE ANALOGIA

A CONTRATADA deverá submeter à apreciação da Fiscalização amostras dos materiais e/ou acabamentos a serem utilizados na obra, podendo ser danificadas no processo de verificação.

Todos os materiais e/ou equipamentos a empregar nas obras deverão ser novos, de qualidade compatível com o serviço respectivo, devendo satisfazer rigorosamente às Especificações de Materiais e Equipamentos. Não será admitido o emprego de materiais usados ou de materiais diferentes dos especificados.

A CONTRATADA só poderá aplicar qualquer material e/ou equipamento depois de submetê-lo a exame e aprovação da Fiscalização, a quem caberá impugnar o seu emprego, quando em desacordo com o previsto.

O Município de Itajaí se reserva o direito de, em qualquer época, testar e ensaiar qualquer peça, elemento ou parte da construção, podendo rejeitá-las, observadas as normas e especificações da ABNT, com despesas a cargo da CONTRATADA.

As amostras de materiais, depois de aprovadas pela Fiscalização, serão cuidadosamente conservadas no canteiro da obra, até o fim dos trabalhos, de forma a facultar, a qualquer tempo, a verificação de sua perfeita correspondência aos materiais fornecidos ou já empregados.

Quando houver motivos ponderáveis para substituição de um material especificado por outro, a CONTRATADA apresentará, por escrito, a proposta de substituição, instruindo-a com as razões determinantes do pedido, com o orçamento do material especificado na substituição da proposta.

A substituição somente será aprovada quando da mesma resultar melhoria técnica ou similaridade comprovada, a critério do Município, e se processará com compensação financeira para as partes, devendo ser previamente autorizada pela contratante. Quando não houver compensação financeira, a substituição poderá ser autorizada pela Fiscalização no Diário de Obra e/ou Ofício/notificação.

A consulta sobre similaridade deverá ser efetuada pela CONTRATADA em tempo oportuno, não admitindo a Fiscalização, em nenhuma hipótese, que a referida consulta sirva para justificar o não cumprimento dos prazos estabelecidos no Contrato.

Caberá à parte interessada na substituição o ônus da apresentação de toda a documentação necessária à análise.

A similaridade será julgada, em qualquer caso, pela contratante.

Após o recebimento provisório da obra ou serviço, e até o seu recebimento definitivo, a CONTRATADA deverá fornecer toda a assistência técnica necessária à solução das imperfeições detectadas na vistoria final, bem como as surgidas neste período, independentemente de sua responsabilidade civil.

### **2.1. INSTALAÇÃO E ADMINISTRAÇÃO DA OBRA**

#### ADMINISTRAÇÃO DE OBRA



O canteiro de obras será dirigido por Engenheiro ou Arquiteto, devidamente inscrito no Conselho Regional de Engenharia e Agronomia ou no CAU Conselho de Arquitetura e Urbanismo da região sob a qual esteja jurisdicionada a obra. A condução do trabalho de construção será exercida de maneira efetiva e em tempo integral pelo referido profissional. Todo o contato entre a fiscalização e a CONTRATADA será, de preferência, procedido através do Engenheiro ou Arquiteto. Para auxiliá-los na supervisão dos trabalhos, haverá o Encarregado-Geral (preposto). O dimensionamento da equipe de Encarregados e Auxiliares ficará a cargo da CONTRATADA, de acordo com o plano de construção previamente estabelecido.

### **Seguros**

A CONTRATADA deverá providenciar, as suas expensas os seguros listados a seguir:

- Seguro de Risco de Engenharia;
- Importância segurada, igual ao valor do Contrato a ser assinado.
- Vigência dos Seguros, igual ao Prazo da Obra ou Serviço.

### **Transporte de Materiais**

O transporte de materiais e equipamentos referentes à execução da obra ou serviço será de responsabilidade da CONTRATADA.

### **Arremates Finais**

Após a conclusão dos serviços de limpeza, a CONTRATADA se obrigará a executar todos os retoques e arremates necessários, apontados pela Fiscalização.

### **Equipamentos de Proteção Coletiva - EPC**

Em todos os itens da obra das Obras de Reforma e da Ampliação, deverão ser fornecidos e instalados os Equipamentos de Proteção Coletiva que se fizerem necessários no decorrer das diversas etapas da obra, de acordo com o previsto na NR-18 do Ministério do Trabalho, bem como nos demais dispositivos de segurança.

### **Equipamentos de Proteção Individual – EPI / Identificação dos operários.**

Deverão ser fornecidos pela CONTRATADA, a seus funcionários e/ou subcontratados, todos os Equipamentos de Proteção Individual necessários e adequados ao desenvolvimento de cada tarefa nas diversas etapas da obra, conforme previsto na NR-06 e NR-18 da Portaria nº 3214 do Ministério do Trabalho, bem como nos demais dispositivos de segurança.

### **Programa de Condições e Meio-Ambiente de Trabalho na Indústria da Construção – PCMAT**

Será de responsabilidade da CONTRATADA a elaboração e implementação do PCMAT nas obras com 20 (vinte) trabalhadores ou mais, contemplando os aspectos da NR-18 e demais dispositivos complementares de segurança.

O PCMAT deverá ser elaborado por Engenheiro de Segurança e executado por profissional legalmente habilitado na área de Segurança do Trabalho.

O PCMAT deve ser mantido na obra, à disposição da Fiscalização e do órgão regional do Ministério do Trabalho.

Outras Despesas a Cargo da CONTRATADA que deverá estar inclusos nos preços:



As despesas relativas aos itens abaixo mencionados correrão por conta da CONTRATADA:

- licenças, taxas, alvarás e exigências dos órgãos públicos, relativas à execução das obras e do contrato;
- ART e/ou RRT de execução das obras e serviços;
- ART e/ou RRT de complementação em caso de aditamento contratual;
- transporte de pessoal administrativo e técnico;
- transporte de materiais e equipamentos;
- alojamentos, estadia e alimentação de pessoal.
- andaimes e plataformas necessárias para a execução dos serviços;
- proteções e demais dispositivos de segurança necessários à execução dos serviços;
- tarifas de consumo de água e energia elétrica, para a execução das obras;
- vigilância do canteiro de obras;
- equipe técnica e administrativa;
- controle tecnológico / ensaio dos materiais;
- apresentação do projeto "As built" no final da obra e relatório fotográfico e cronograma físico da obra por ocasião das medições mensais;
- ART e/ou RRT referente ao projeto "As built" (como construído);
- o pagamento da primeira medição estará condicionado a apresentação de toda a documentação exigida para início das obras bem como a devida comprovação da inscrição no INSS.

#### FERRAMENTAS E EQUIPAMENTOS

Caberá à CONTRATADA fornecer todo o ferramental, maquinaria e aparelhamento adequados a mais perfeita execução dos serviços contratados, bem como equipamentos de proteção individual de uso obrigatório e ainda equipamentos de proteção coletiva - bandejas protetoras, tela de fachadas, transporte vertical, andaimes e condutores de entulho - em conformidade com o recomendado na NR-18, além de prover o canteiro de obras de extintores de incêndio em número e locais a serem definidos pela fiscalização.

#### DESMOBILIZAÇÃO

À medida que os serviços em andamento entrem em fase de conclusão, a CONTRATADA deverá começar a desmobilizar os equipamentos empregados na execução dos serviços, desmontando o canteiro de obras e diminuindo proporcionalmente o emprego de mão de obra, evitando-se desta maneira, a interrupção muito rápida no andamento dos serviços ou a mobilização do canteiro de equipamentos às pressas.

A permanência do Canteiro de Obras limpo, como também livre de obstáculos e pilhas de material ou entulho caberá a CONTRATADA.

Caberá a CONTRATADA dar a destinação final de todo entulho gerado pela obra em bota-fora previamente licenciado, podendo a CONTRATANTE exigir a qualquer momento a documentação legal relativa a destinação final dos resíduos sólidos gerados pela construção civil.

### **3. SERVIÇOS INICIAIS**

Será de responsabilidade da CONTRATADA a colocação de todas as placas exigidas e necessárias para a identificação da obra e dos serviços.

O modelo da placa de obra com identificação do Município e do responsável técnico será fornecido pela fiscalização e sua execução/instalação correrá por conta da Contratada.

Despesas com mobilização do canteiro de obras, desmobilização do canteiro de obras, alimentação de funcionários, transporte de funcionários, EPI e mobília e equipamento de escritório.

O canteiro deve atender normas técnicas e legislação que tratam da gestão de resíduos da construção civil.

A boa prática de limpeza permanente e organização do canteiro de obras propiciam:

- Otimização dos trabalhos;
- Redução das distâncias entre estocagem e emprego do material;
- Redução dos fatores de risco de acidentes.

Para o bom aproveitamento da área do canteiro, é importante:

- Manter materiais armazenados em locais pré-estabelecidos, demarcados e cobertos, quando necessário;
- Desobstruir as vias de circulação, passagens e escadarias;
- Coletar e remover regularmente entulhos e sobras de material, inclusive das plataformas;
- Utilizar equipamentos mecânicos ou calhas fechadas, para a remoção de entulhos em diferentes níveis;
- Utilizar capacete, luvas, máscara descartável e calçado de segurança para a remoção de entulhos, sobra de materiais e limpeza do canteiro;
- Evitar poeira excessiva e riscos de acidentes durante a remoção;

Durante a execução da obra deverão ser disponibilizados para os trabalhadores Equipamentos de Proteção Individual (EPI's) e Equipamentos de Proteção Coletiva (EPC's).

O transporte de materiais e equipamentos referentes à execução da obra ou serviço será de responsabilidade da CONTRATADA.

No desenvolvimento da obra o canteiro deve apresentar-se organizado, limpo e desimpedido, principalmente nas vias de circulação e passagens. O entulho ou sobras de material devem ser regularmente coletados e removidos. Por ocasião de sua remoção, necessitam serem tomados cuidados especiais, de forma a evitar poeira excessiva e eventuais riscos.

É proibida a queima de lixo, lenha ou qualquer outro material no interior do canteiro de obras.

A limpeza da obra será cobrada desde o seu início. O canteiro, incluindo a totalidade do terreno e a obra propriamente dita, serão mantidos constantemente limpos e organizados.

Ficará sob a responsabilidade direta da Contratada a locação da obra, que deverá ser executada com rigor técnico, observando-se atentamente o projeto arquitetônico e o de implantação, quanto a níveis e cotas estabelecidas neles.

Além das plantas acima citadas, será relevante o atendimento ao projeto de fundações, para execução do gabarito convencional, utilizando-se quadros com piquetes e tábuas niveladas, fixadas para resistir à tensão dos fios sem oscilação e sem movimento. A locação será por eixos ou faces de paredes. Caso necessário, deve-se sempre utilizar aparelhos topográficos de maior precisão para implantar os alinhamentos, as linhas normais e paralelas.

A ocorrência de erro na locação da obra implicará à Contratada a obrigação de proceder, por sua conta e dentro dos prazos estipulados no contrato, as devidas modificações, demolições e reposições que assim se fizerem necessárias, sob a aprovação, ou não, da Fiscalização do município.

A empresa Contratada deverá solicitar, junto ao Contratante, a demarcação do lote, passeio público e caixa da rua. Caso exista alguma divergência entre o levantamento topográfico, urbanização e o projeto aprovado, ela deverá comunicar o fato, por escrito, à fiscalização do Contratante.

Qualquer omissão de informação que implique na não obtenção de licenciamentos, alvará, habite-se, ou em reparos e demolições para atendimento de exigências dos órgãos municipais, serão de inteira responsabilidade da Contratada, que arcará com todos os custos pertinentes.

Após ser finalizada a locação, a Contratada procederá ao aferimento das dimensões, alinhamentos, ângulos (esquadros) e de quaisquer outras indicações que constam no projeto aprovado, de acordo com as reais condições encontradas no local da obra. Havendo relevantes divergências entre as reais condições existentes no local da obra e os elementos do projeto aprovado, os fatos ocorridos deverão ser comunicados, por escrito, à Fiscalização do Contratante, que responderá em tempo hábil quais providências deverão ser tomadas.

A CONTRATADA providenciará a ligação provisória de energia elétrica, dentro dos padrões da CELESC – Centrais Elétrica de Santa Catarina S.A.

As ligações provisórias de energia deverão obedecer às prescrições das concessionárias locais (CELESC) e da municipalidade. A CONTRATADA deverá proceder a todas as ligações provisórias para os serviços a serem executados no canteiro de obra, inclusive prevendo as extensões dos serviços públicos que se fizerem necessárias, de tal forma não venham a prejudicar a implantação dos demais serviços. Estarão a cargo da CONTRATADA todos os consumos decorrentes das instalações elétricas e usos para a construção.

Cabe a contratada a solicitação da ligação provisória de água junto à concessionária local (SEMASA), sendo que as referidas faturas deverão estar em nome da empresa contratada até o recebimento provisório da obra na qual a mesma fará o pedido junto à concessionária de transferência de titularidade para o município.

Cabe à contratada providenciar as instalações sanitárias provisórias e executar a ligação no ramal predial de esgoto existente. .

Serão construídos abrigos com estrutura de madeira revestidos com chapas de compensado de madeira, pintado na cor branca com tinta látex PVA, com cobertura e

revestimento de piso adequado às condições de temperatura e umidade do local. Será considerado custo para montagem e desmontagem do barraco de obras.

No intuito de isolar o canteiro de obras dos pontos de passagem de pedestres, deverão ser colocados tapumes com chapa de madeira compensados 6 mm, com altura de 2,20 m, pintura a cal, na extensão e espaço necessários para o canteiro de obras e atendimento às exigências da Prefeitura Municipal de Itajaí.

Serão construídos depósitos com estrutura de madeira revestidos com chapas de compensado de madeira, pintado na cor branca com tinta látex PVA, com cobertura e revestimento de piso adequado às condições de temperatura e umidade do local. Será considerado custo para montagem e desmontagem do barraco de obras.

Devido a alterações no layout interno e no aumento de área ao projeto da unidade aprovado junto ao corpo de bombeiros, a CONTRATA realizara projeto de readequação do espaço e realizará os trâmites de aprovação com fins de obtenção de Habite-se ao término da obra.

#### **4. DEMOLIÇÃO E REMOÇÃO**

A CONTRATADA fará um detalhado exame e levantamento das demolições a serem executadas. Deverão ser considerados aspectos importantes, tais como a natureza das estruturas, os métodos utilizados na construção, as condições das estruturas e das construções vizinhas, se for o caso.

Especial cuidado deverá ser tomado para que as demolições previstas não prejudiquem as estruturas remanescentes, caixas de passagem elétricas e telefônicas instaladas no passeio, tanto públicas como particulares. O material demolido deverá ser depositado em bota-fora devidamente licenciado assim como seu transporte e ficará este requisito de responsabilidade total da CONTRATADA.

Corte, destocamento, remoção e transporte de árvores  $d \leq 15\text{cm}$ . Deverão ser retiradas e transportadas para um bota-fora previamente licenciado, a critério da CONTRATADA.

Além da limpeza completa do local de forma mecanizada, inclusive a retirada das raízes existentes, fica a cargo da CONTRATADA também a remoção do material com destino final do mesmo em bota-fora devidamente licenciado. Os caminhões para transporte do material terão lonas ou dispositivo de segurança que possibilite a cobertura do material transportado até o destino final, de modo a evitar o derramamento ou a queda. A Carga e descarga mecanizada de entulhos de demolição se dará em caminhões basculantes de 10 m<sup>3</sup>. Os entulhos deverão ser devidamente separados, destinados para reciclagem, se for o caso, sendo que o material de descarte deverá ser depositado em bota-fora com licença ambiental. A escavação e carregamento do material deverão ser realizados com maquinário apropriado. Todo entulho de obra deverá ser semanalmente descartado pela contratada de forma a manter limpo e organizado o canteiro de obras.

Os caminhões para transporte de entulho terão lonas ou dispositivo de segurança que possibilite a cobertura do material transportado até o destino final, de modo a evitar o derramamento ou a queda. Os entulhos deverão ser devidamente separados, destinados para

reciclagem, se for o caso, sendo que o material de descarte deverá ser depositado em botafora com licença ambiental sob responsabilidade da CONTRATADA.

## **5. PAREDES E PAINEIS**

### **5.1. ALVENARIA COM TIJOLO CERÂMICO 8 FUROS**

As alvenarias deverão ser executadas em conformidade com o projeto de arquitetura, obedecendo-o quanto as suas espessuras e pés direitos, utilizando mão-de-obra qualificada, dentro da melhor técnica e segundo as normas que forem aplicáveis. As espessuras das alvenarias indicadas nos desenhos referem-se às paredes depois de revestidas. As fiadas deverão ser executadas rigorosamente em nível, alinhadas e aprumadas. Quando de sua execução deverão ser deixados embutidos todos os elementos necessários à fixação de esquadrias e demais elementos que se fizerem necessários.

As alvenarias serão executadas com tijolos cerâmicos de 08 furos, de boa qualidade, sonoros e bem cozidos, 1/2 vez, assentados com traço volumétrico 1:2:8 de cimento, cal em pasta e areia média peneirada. Os tijolos deverão ser cuidadosamente molhados antes de sua colocação. As juntas terão espessura máxima de 15 mm e serão rebaixadas, à ponta de colher, para que o emboço adira fortemente. Nos vãos de portas, deverão ser executadas vergas ou taipas dimensionadas de acordo com o vão específico de cada porta. Nas esquadrias, quando necessário, deverão ser executadas também vergas em concreto, dimensionadas para cada vão específico.

Se a superfície de apoio estiver na cota do terreno ou lhe for ligeiramente superior, antes do assentamento da primeira camada de argamassa para tijolos da primeira fiada, será executada uma camada de betume e areia.

As alvenarias sobre a laje radier de fundação deverão receber aditivo impermeabilizante na argamassa, nas suas 03 primeiras fiadas.

## **6. REVESTIMENTOS**

Deverão ser observadas as normas da ABNT pertinentes ao assunto, em particular a NB-231, além do que segue:

- os revestimentos deverão apresentar paramentos perfeitamente desempenados e aprumados;

- a superfície da base, para as diversas argamassas, deverá ser bastante regular para que estas possam ser aplicadas em espessura uniforme, obtendo-se assim, um revestimento perfeitamente aderente e de textura uniforme e controlada, de acordo com sua finalidade;

- caso necessário, a base deverá ser regularizada;

- a superfície a revestir deverá ser limpa, livre de pó, graxas, óleo ou resíduos orgânicos.



As eflorescências visíveis decorrentes de sais solúveis em água (sulfatos, cloretos, nitratos, etc.) que impedem a aderência firme entre as camadas dos revestimentos deverão ser eliminadas através de escovação a seco, antes do início da aplicação do revestimento.

Os revestimentos de argamassas, salvo indicação em contrário nestas Especificações, serão constituídos, no mínimo, por duas camadas superpostas, contínuas e uniformes: o chapisco, aplicado sobre a superfície a revestir e a massa única (emboço paulista), aplicada sobre o chapisco.

As superfícies deverão ser abundantemente molhadas com o emprego de jato d'água, antes da aplicação do chapisco. Qualquer camada de revestimento só poderá se aplicada quando a anterior estiver suficientemente firme. A aplicação de cada nova camada de revestimento exigirá a umidificação da camada anterior.

Os revestimentos com argamassa de cal e/ou cimento deverão ser conservados úmidos, visto que a secagem rápida prejudicará a cura.

Os revestimentos externos não poderão ser executados quando a superfície estiver sujeita à ação das chuvas e sem nenhuma proteção.

Nas ocasiões de temperatura elevada, os revestimentos externos executados na jornada de trabalho deverão ter suas superfícies molhada ao término desta.

Após a execução da alvenaria, deverá ser efetuado o tamponamento dos orifícios existentes em sua superfície, utilizando-se para tanto argamassa de cimento e areia média, no traço 1:4.

Concluída a operação de tamponamento, será procedida rigorosa verificação do desempenho das superfícies, deixando-se "guias" para que se obtenha, após a conclusão do revestimento, superfícies perfeitamente desempenadas.

Deverão ser observados os valores mínimos recomendados pelo fabricante dos azulejos para a espessura das juntas, os quais deverão ser adotados. Os rejuntas em massa própria para tal fim com cores definidas pela fiscalização e não serão admitidas rebarbas.

Nos locais indicados em projeto, nas áreas molhadas e nos corredores de uso comum ou detalhamento fornecido pela fiscalização, os azulejos serão assentados cerca de 10 dias após a execução do emboço, com juntas a prumo, assentados com argamassa especial para azulejos, até as alturas indicados no projeto.

Os cortes para a passagem de canos, torneiras e outros elementos das instalações, não deverão apresentar rachaduras nem emendas. As bordas de corte serão esmerilhadas de forma a serem conseguidas peças corretamente recortadas, com arestas vivas e perfeitas, sem irregularidades perceptíveis.

A execução dos serviços deverá ser feita por mão de obra especializada e segundo procedimentos usuais e consagrados para este tipo de aplicação de revestimento.

Consideram-se incluídos nestes serviços todos os materiais, mão de obra e acessórios e/ou complementos necessários para a completa execução dos serviços, mesmo que não explicitamente descritos nestas especificações, porém necessários para a entrega dos serviços perfeitamente prontos e acabados em todos os seus detalhes.

É previsto no orçamento uma sobra equivalente aos eventuais recortes/perdas de peças resultantes da paginação, bem como 10% adicional de cada revestimento diferente, que deve



ser entregue a CONTRATANTE, em suas caixas originais, para que esta possa armazenar em local específico, possibilitando futuros reparos/reformas com a perfeita recomposição do revestimento. Detalhes de paginação, recortes e outras particularidades podem ser fornecidos pela fiscalização, submetendo a execução destes serviços ao desenho apresentado, sem custos adicionais.

Todas as superfícies de concreto, tais como tetos, montantes, vergas e outros elementos estruturais ou complementares da mesma, inclusive fundo de vigas, que receberão reboco, bem como todas as alvenarias, serão chapiscadas.

Os chapiscos serão executados com argamassa de cimento e areia no traço 1:3 (sem cal), na espessura de 5mm, aplicado energicamente sobre o substrato com a colher de pedreiro com solução polimérica (adesivo) com preparo manual.

As superfícies destinadas a receber o chapisco serão limpas, a vassoura e abundantemente molhadas antes de receber a aplicação deste revestimento.

A aplicação da argamassa de revestimento será iniciada após a completa pega entre a alvenaria e o chapisco. Será preparada com betoneira, misturando-se primeiramente o agregado miúdo (areia), peneirado em malha fina, com os aglomerantes (cal hidratada e cimento comum Portland) no traço 1:5 para emboço e 1:3 para reboco, e espessura de 2,0 cm, além da água necessária para dar uma consistência plástica adequada.

## **6.1. REVESTIMENTOS DE TETO**

### **6.1.1. FORRO PVC**

Deve ser instalado no Refeitório, conforme projeto arquitetônico.

Instalação:

- Demarcar na parede o local e altura que ficará o forro;
- Aplique uma boa camada de silicone na base do forro e fixe na parede, deixe acima do nível demarcado;
- Instale os tubos de ferro acima do rodaforro com um cabo de aço para amarrá-los, faça a instalação no sentido oposto à aplicação das lâminas de PVC, e coloque os pinos de fixação a cada 90 cm de distância;
- Acima do acabamento, monte as placas, siga a sequência, usando os parafusos para fixar as lâminas de PVC no tubos de ferro;
- Ao chegar na última peça, encaixe primeiro uma ponta e empurre até o final, a outra ponta deve ser presa com a ajuda de uma espátula. Para dar acabamento, coloque as cantoneiras no rodaforro.

## **7. COBERTURA**

As coberturas onde tem telhas cerâmicas e o telhado da edificação da frente (de 2 pavimentos) deve ser trocado por telhas novas em fibrocimento 6mm, e madeiramento novo também.

O madeiramento deve ser feito de madeira aparelhada em Macaranduba, Angelim ou equivalente da região.

### **7.1. CALHAS E RUFOS**

Troca de todas as calhas, rufos e chapims (capa de muro), por novos em alumínio.

As calhas devem ter no mínimo 20X15cm (LxA), ou maiores conforme necessidade do telhado, com excessão do telhado de entrada da unidade que pode ser de 12X12 cm (LxA).

Os contra-rufos e calhas serão em chapas galvanizadas USG #26, natural sem pintura, com dimensões de 25cm de largura e 20 cm de altura, por facilidade de manutenção. Deverão possuir ralo tipo abacaxi nas quedas dos condutores de água pluvial. Deverão atender a NBR 10844.

Só poderão ser aplicados telhas e acessórios de fabricantes que tenham o certificado de qualidade ISO 9000 ou superior ou atestado do IPT ou outro que atenda as normas da ABNT, no que couber.

Será obedecido rigorosamente às prescrições do fabricante no que diz respeito aos cuidados com relação a cortes, inclinações, beirais, vãos livres, recobrimentos laterais, longitudinais, fixações, uso de rufos, contra-rufos e demais acessórios conforme recomendações do fabricante.

Deverão ser obedecidas as indicações do fabricante no que diz respeito aos cuidados a serem tomados durante o manuseio, transporte das peças até sua colocação, sentido de montagem, corte de cantos, furação, fixação, vão livre máximo, etc.

Toda a fixação de pingadeiras, calhas e rufos na alvenaria deverá ser feita com a utilização de bucha de nylon, parafusos zincados - cabeça panela e arruela lisa zincada.

Materiais empregados:

- Rufos de alumínio, espessura 0,7 mm;
- Calhas em alumínio, espessura 0,7 mm;
- Rebites e silicone.

As emendas dos rufos e das calhas deverão ter no mínimo 150 mm de sobreposição, e as calhas deverão ter declividade mínima de 0,5%.

### **8. ESQUADRIAS**

Todos os trabalhos de esquadrias deverão ser realizados com a maior perfeição, mediante o emprego de mão de obra especializada, de primeira qualidade.

O material a empregar deverá ser novo, limpo, perfeitamente desempenado e sem nenhum defeito de fabricação.

Os tipos de cada esquadria devem ser verificados na tabela de esquadrias presente nas pranchas do projeto arquitetônico.

### **8.1. ESQUADRIAS METÁLICAS**

As janelas da Circulação/Solário do 2º pavimento devem ser em vidro com película com esquadria de alumínio e bandeira fixa acima de 1,10m da altura da janela, e deve ser também em vidro com película e esquadria de alumínio, e deve ser colocado tela de proteção em nylon por fora destas janelas.

O fechamento do Refeitório deve ser em painéis de vidro temperado fixo com 2 portas em vidro temperado, sendo uma para entrada/saída no refeitório, e uma para entrada/saída para o pátio interno descoberto.

As janelas serão constituídas por perfis de alumínio, linha 35, anodizados (classe de 25 micra) na cor branca, com acessórios e proteções. Deverão seguir o padrão descrito no detalhamento de esquadrias e ser entregues na obra em embalagem que as protejam.

Os contramarcos de alumínio deverão ser solidamente fixados a alvenaria, com argamassa, a qual deverá ser firmemente socada.

As peças das esquadrias de alumínio deverão ser perfeitamente esquadriadas, com todos os ângulos ou linhas de emenda rebitados, bem esmerilhados ou limados, de modo a desaparecerem as rebarbas e saliências de emendas. As peças das esquadrias de alumínio deverão ser adequadamente protegidas até o recebimento do acabamento final. Todos os furos dos rebites ou dos parafusos deverão ser escareados e as asperezas limadas. Os furos realizados no canteiro de obra deverão ser executados com máquinas de furar, sendo vedado o emprego de furadores (punção).

Caixilhos em alumínio com tela mosquiteiro em nylon serão instalados nas janelas da cozinha conforme norma da Vigilância Sanitária.

Serão sumariamente rejeitados as peças metálicas que não atenderem as especificações e detalhes fornecidos ou apresentarem grau de intemperismo inadequado.

A portas venezianas serão em alumínio anodizado com pintura eletrostática cor branca com acabamento brilhante (puxador/fechadura metálicos).

## **9. PINTURA**

As superfícies a pintar serão cuidadosamente limpas e convenientemente preparadas para o tipo de pintura a que se destinam. A eliminação da poeira deverá ser completa, tomando-se precauções especiais contra o levantamento de pó durante os trabalhos até que as tintas sequem inteiramente.

As superfícies só poderão ser pintadas quando perfeitamente secas. Receberão duas demãos, sendo que, cada demão de tinta somente poderá ser aplicada depois de obedecido a um intervalo de 24 (vinte e quatro) horas entre demãos sucessivas, possibilitando, assim, a perfeita secagem de cada uma delas.

Serão adotadas precauções especiais e proteções, tais como o uso de fitas adesivas de PVC e lonas plásticas, no sentido de evitar respingos de tinta em superfícies não destinadas à pintura.

As paredes internas e externas serão pintadas com tinta acrílica de qualidade, a ser aferida pela fiscalização, em duas demãos.

Nas paredes externas onde não houver pastilha cerâmica o mesmo receberá uma faixa de **Azul Índigo** com altura de 1,20 m do piso acabado a ser definido pela fiscalização de obras.

As alvenarias internas e externas bem como da murada de entorno das Unidades da Rede Municipal de Ensino: **Serão do tipo acrílico fosco: Amarelo Sol, Azul Índigo e Branco**, o estudo bem como a disposição das cores em volumes e estruturas será definido com a direção da unidade juntamente com a fiscalização de obras antes do início dos serviços de pintura. No caso de estruturas metálicas e madeiras: **Serão do tipo esmalte sintético fosco: Azul Índigo e Branco**, o estudo bem como a disposição das cores em volumes e estruturas será definido com a direção da unidade juntamente com a fiscalização de obras antes do início dos serviços de pintura.

A execução dos serviços de pintura obedecerá ao prescrito nesta especificação e, especialmente, ao disposto nas normas da ABNT atinentes ao assunto, particularmente às seguintes:

- a) NBR 11702/92: Tinta para edificações não-industriais (CB 207/Nov 1991);
- b) NBR 12554/92; Tinta para edificações não-industriais (TB 400/Nov. 1991);
- c) NBR 13245/95; Execução de pinturas em edificações não-industriais.

Os serviços de pintura deverão ser executados dentro da mais perfeita técnica. As superfícies a pintar serão cuidadosamente limpas e convenientemente preparadas para o tipo de pintura a que se destinam. Deverão ser tomadas precauções especiais no sentido de evitar salpicaduras de tinta em superfícies não destinadas à pintura, como vidros e ferragens de esquadrias.

Antes de executar qualquer pintura, a CONTRATADA deverá submeter à fiscalização da CONTRATANTE uma amostra, com dimensões mínimas de 100x100cm, na parede onde será a aplicação final.

**As cores e marcas dos produtos devem passar pela aprovação da fiscalização. Uma vez definidas as marcas dos produtos a serem utilizados na pintura da obra, a CONTRATADA deverá apresentar, por escrito, para a aprovação da FISCALIZAÇÃO, um plano de trabalho seguindo rigorosamente as especificações técnicas do(s) fabricante(s) das tintas.**

O plano de trabalho deverá indicar as técnicas que serão adotadas na preparação das superfícies a serem pintadas, e esquemas de pinturas com as cores que serão empregadas, para cada caso particular. As cores devem seguir as originais que já constam no local.

A indicação exata dos locais a receber os diversos tipos de pintura e respectivas cores será oportunamente comunicada à CONTRATADA pela fiscalização.

A CONTRATADA deverá seguir as orientações do fabricante quanto aos tempos de secagem necessários entre uma demão e outra, sendo que a quantidade de demãos será condicionada à obtenção de uma superfície homogeneia, nunca inferior a duas.

Todas as superfícies a serem pintadas deverão estar firmes, lisas, isentas de mofo e principalmente secas, com o tempo de "cura" do reboco novo em cerca de 30 dias, conforme a umidade relativa do ar.

Cada demão de tinta só poderá ser aplicada quando a precedente estiver perfeitamente seca, convindo esperar um intervalo de 24 horas entre duas demãos sucessivas.

Os trabalhos de pintura serão terminantemente suspensos em tempos de chuva.

Deverão ser evitados escorrimentos ou salpicos de tinta nas superfícies não destinadas à pintura (vidros, pisos, aparelhos, etc.). Os salpicos que não puderem ser evitados deverão ser removidos quando a tinta estiver seca, empregando-se removedor adequado.

Se as cores não estiverem claramente definidas no projeto, cabe a Contratada consultar à Fiscalização do Contratante, para obter sua anuência e aprovação.

Nas esquadrias em geral, deverão ser removidos ou protegidos com papel colante os espelhos, fechos, rosetas, puxadores, etc., antes dos serviços de pintura.

Toda vez que uma superfície tiver sido lixada, esta será cuidadosamente limpa com uma escova e, depois com um pano seco, para remover todo o pó, antes de aplicar a demão seguinte de tinta.

Toda a superfície pintada deve apresentar, depois de pronta, uniformidade quanto à textura, tonalidade e brilho (fosco, semifosco ou brilhante).

**Só serão utilizadas tintas de primeira linha de fabricação.**

As tintas deverão ser entregues na obra em embalagem original de fábrica, intactas.

#### **9.1. PINTURA ACRÍLICA FOSCA PARA PAREDES INTERNAS/EXTERNAS - 02 DEMÃOS**

As paredes internas, externas e tetos serão pintadas com tinta acrílica de qualidade, a ser aferida pela fiscalização, em duas demãos.

### **10. INSTALAÇÕES DE ÁGUAS PLUVIAIS**

As instalações de captação de águas pluviais serão executadas de acordo com o respectivo projeto básico.

A tubulação da rede prevista no projeto escoará, por gravidade, todo o volume de água pluvial captada e acumulada nas calhas da cobertura da edificação.

As descidas da rede de captação utilizarão dutos de PVC (mínimo de 150 mm), sendo que as águas captadas terão por destino final o próprio terreno da obra. As grelhas terão tela de nylon fina tipo mosquiteiro para evitar a proliferação de insetos. A drenagem do pátio se dará por Dreno Francês, com tubo de PVC 100 mm perfurado envolto com brita número 2 e envelopado com manta geo-têxtil ligado a caixas de inspeção e areia.

## **11. INSTALAÇÕES ELÉTRICAS**

Todos os materiais a serem empregados deverão atender às prescrições das Normas Brasileiras da ABNT que lhes forem cabíveis. Todos os materiais deverão ser de primeira qualidade e primeiro uso.

Qualquer situação de serviços, que implique em trabalhos com ramais alimentados, deverá ter seu corte previamente combinado com os usuários do local. Em hipótese alguma deverão ser efetuados os serviços de maneira a colocar funcionários, transeuntes ou clientes em risco. Todos os serviços em fase de interligação com a rede existente deverão ser efetuados com o sistema desligado.

As instalações elétricas serão executadas de acordo com o projeto elétrico de baixa tensão, fundamentado na NBR 5410/2004, com o respectivo projeto que terá por base a NBR 14565/2007, atendendo as normas da concessionária local – CELESC – Centrais Elétricas de Santa Catarina.

Todos os serviços deverão utilizar mão-de-obra de alto padrão técnico, não sendo permitido o emprego de profissionais desconhecedores da boa técnica e da segurança.

Os materiais básicos componentes como aparelhos e equipamentos a serem instalados, deverão atender aos padrões de fabricação e aos métodos de ensaio exigidos pela ABNT, assim como às especificações complementares da concessionária local.

As especificações dos materiais deverão ser seguidas rigorosamente. Cabe única e exclusivamente à Fiscalização aceitar ou não a similaridade dos materiais, marcas e fabricantes, que não estejam expressamente citados nestas especificações.

Também as especificações referentes a todos os serviços deverão ser seguidas rigidamente e complementadas pelo que está prescrito nas Normas Brasileiras pertinentes, no caso de eventual omissão.

Qualquer alteração que se fizer necessária deverá ser submetida à apreciação da Fiscalização, para a sua devida aprovação ou não.

Todas as instalações, tanto elétrica como telefônica, deverão ser testadas e entregues ao Contratante a contento e em pleno funcionamento, ficando a Contratada responsável pelo pagamento das taxas e demais despesas decorrentes de sua ligação à respectiva rede pública, devendo ser apresentada a declaração de cada concessionária de que cada entrada foi vistoriada e que se encontra de acordo com as normas locais.

Todos os aparelhos de iluminação, interruptores e tomadas deverão ser aterrados, em obediência à Lei Federal nº. 11.337, de 26 de julho de 2006, que disciplina a obrigatoriedade do sistema de aterramento nas instalações elétricas das edificações, mesmo aquelas de pequeno porte, com a utilização de um condutor - terra em cada aparelho elétrico.



## 12. CLIMATIZAÇÃO

Deverá ser instalado ar condicionado Split de 24000 BTUS no Refeitório.

Tubulação em cobre Ø 28 mm para interligação de Split System ao condensador/evaporador, inclusive caixa de passagem de parede, isolante térmico, alimentação elétrica, conexões e fixações para aparelhos até 48.000 btu

De maneira a amenizar as altas temperaturas que acometem toda a região no período de verão e, em consonância com procedimentos gerais assumidos pela Administração Pública Municipal em oferecer melhor local de trabalho para seus servidores e espaço digno para o atendimento da população em geral segundo a NBR 16401, será executado a preparação das instalações de condicionadores de ar "Split System" com potência variando de 24.000 BTUs dependendo do ambiente a determinado pela FISCALIZAÇÃO. Suas instalações contarão com caixa em parede embutida (posteriormente tampa de acabamento), tubulação de cobre com diâmetro compatível com a potência a ser instalada, fiação e eletrodutos até o quadro de distribuição e drenagem conforme modelo a seguir:

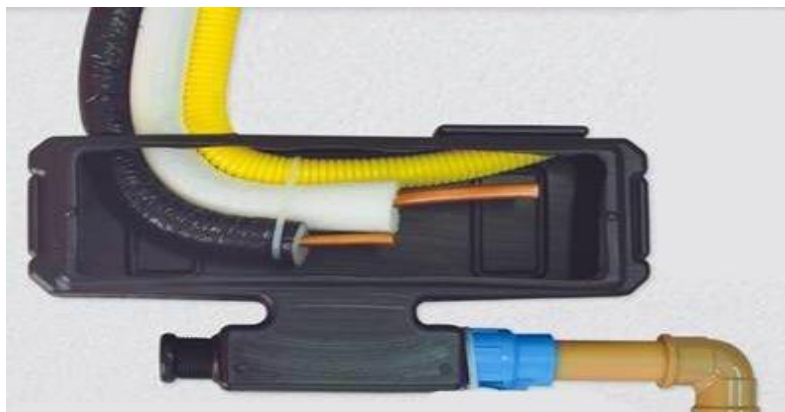

Instalação de tubos de pvc, soldável, drenos para split, dn 25 mm (instalado em ramal, sub-ramal, ramal de distribuição ou prumada), inclusive conexões, cortes e fixação.

Os dutos condutores de água fria, assim como suas conexões, serão de material fabricado em PVC soldável (classe marrom), de marca reconhecida, com bitolas compatíveis com o estabelecido no próprio projeto.

Não serão aceitos tubos e conexões que forem "esquentados" para formar "ligações hidráulicas" duvidosas, assim como materiais fora do especificado, devendo todas as tubulações e ligações estar de conformidade com a NBR 5626/98, inclusive as conexões e os conectores específicos, de acordo com o tipo de material e respectivo diâmetro solicitado no projeto.

Todos os dutos da rede de água potável serão testados contra eventuais vazamentos, hidrostaticamente e sob pressão, por meio de bomba manual de pistão, e antes do fechamento dos rasgos em alvenarias e das valas abertas pelo solo.

Serão Instalados aparelhos novos, deverão ser entregues a fiscalização a garantia e informações e manual do fabricante do aparelho.



### **13. SERVIÇOS FINAIS**

#### **LIMPEZA DA OBRA**

A remoção e o transporte de todo o entulho e detritos provenientes das demolições serão executados pela CONTRATADA, de acordo com as exigências da municipalidade local. A CONTRATADA, a critério da fiscalização da CONTRATANTE, deverá manter a obra permanentemente limpa, em condições de visitação constante, sem sobras ou entulhos no canteiro de obras.

Os serviços de limpeza geral deverão satisfazer aos seguintes requisitos:

- Será removido todo o entulho do terreno, sendo cuidadosamente limpos e varridos os acessos;
- Todas as pavimentações, revestimentos, cimentados, ladrilhos, pedras, azulejos, vidros, aparelhos sanitários, serão limpos e cuidadosamente lavados, de modo a não serem danificadas outras partes da obra por estes serviços de limpeza;
- Haverá particular cuidado em remover-se quaisquer detritos ou salpicos de argamassa endurecida nas superfícies dos azulejos e de outros materiais;
- Todas as manchas e salpicos de tinta serão cuidadosamente removidos, dando-se especial atenção à perfeita execução dessa limpeza nos vidros e ferragens de esquadrias;
- As superfícies de madeira, quando for o caso, serão lustradas, envernizadas ou enceradas em definitivo;
- As pavimentações, destinadas a polimento e lustração, serão polidas em definitivo e lustradas.

Será procedida cuidadosa verificação, por parte da fiscalização da CONTRATANTE, das perfeitas condições de funcionamento e segurança de todas as instalações de água, esgotos, águas pluviais, bombas elétricas, aparelhos sanitários, equipamentos diversos, ferragens, etc..

Na verificação final, serão obedecidas as seguintes normas da ABNT:

NB-829/75 - Recebimento de Instalações Prediais de Água Fria (NBR 5651).

NB-19/83 - Instalações Prediais de Esgotos Sanitários (NBR 8160), Inspeções e Ensaios.

NB-597/77 - Recebimento de Serviços de Obras de Engenharia e Arquitetura (NBR 5675).

**Arq. Elmir Bortolanza**